

Boletim Propae

Vol. 1
Edição N° 02
MAI/JUN
2020

A Pró-Reitoria de Políticas Afirmativas e Estudantis (PROPÆ) tem desenvolvido algumas ações desde março de 2020 para enfrentar a disseminação do COVID-19 e seus impactos na permanência estudantil. Este Boletim vem descrever algumas delas.

Índice

- Ações de assistência estudantil criadas durante a pandemia **pág. 1**
- Continuidade dos auxílios do programa de assistência estudantil **pág. 3**
- Mais ações de permanência estudantil **pág. 4**
- Resumo **pág. 6**

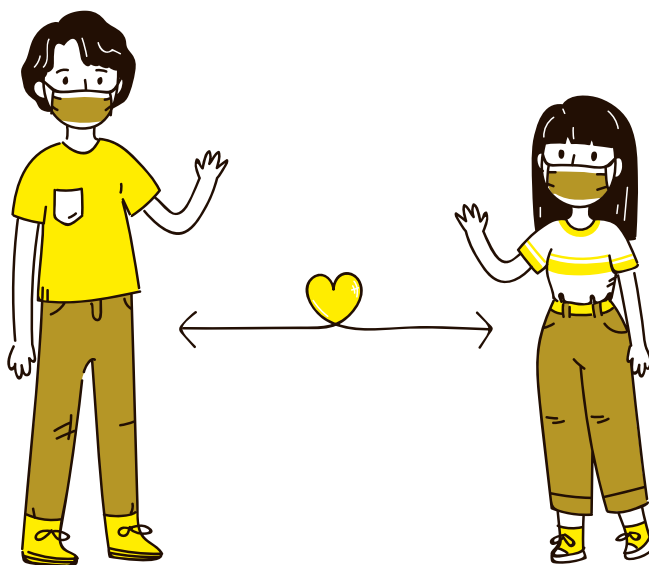

Ações de assistência estudantil criadas durante a pandemia

A Reitoria emitiu a portaria N° 243, de 10 de Junho de 2020, que regulamenta as ações complementares de assistência estudantil na Unilab durante o período de Emergência em Saúde Pública de Importância Internacional, em decorrência da Infecção Humana pelo novo coronavírus (COVID-19), sendo estabelecidas as seguintes medidas:

- **225 auxílios emergenciais** para estudantes brasileiros/as e internacionais no período de suspensão das atividades acadêmicas.

OBS.: Estudantes com auxílio emergencial deferido recebem o auxílio por dois meses.

- **120 ajudas de custo de alimentação** para estudantes do Programa Pró-acolher do primeiro semestre da entrada 2020.1;

OBS.: Estudantes com ajuda de custo de alimentação irão recebê-la enquanto os Restaurantes Universitários estiverem fechados.

- **888 ajudas de custo de alimentação** para estudantes internacionais que recebem auxílio moradia;

OBS.: Estudantes com ajuda de custo de alimentação irão recebê-la enquanto os Restaurantes Universitários estiverem fechados.

- Através do edital CIEC/PROPAE n° 01/2020, foram fornecidas:

- **41 ajudas de custo de deslocamento** para os/as estudantes brasileiros/as retornarem para suas residências familiares;
- **304** estudantes brasileiros e internacionais contemplados(as) para **ajuda de custo de alimentação**;

OBS.: Estudantes com ajuda de custo de alimentação irão recebê-la enquanto os Restaurantes Universitários estiverem fechados.



No total, foram investidos R\$ 1.125.060,00 em ajudas de custo e auxílios emergenciais desde março com o recurso que seria utilizado para pagamento dos Restaurantes Universitários que tiveram suas atividades suspensas.

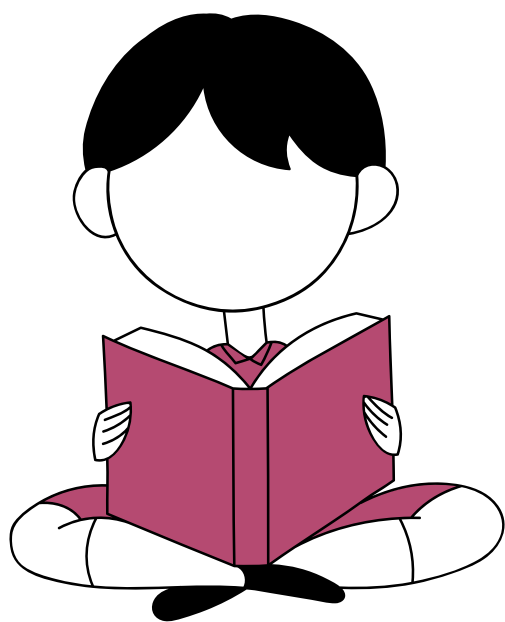

Continuidade dos auxílios do programa de assistência estidantil (PAES)

Nesse período de suspensão das atividades acadêmicas, os auxílios do Programa de Assistência Estudantil (PAES) da UNILAB deverão ser mantidos em sua integralidade, com exceção do auxílio transporte. A Portaria N° 243 da Reitoria também estabelece que os calendários de renovação dos auxílios cuja vigência se encerrem nesse período serão automaticamente prorrogados até o retorno das atividades presenciais, ainda sem previsão. É importante salientar que:

- **1462 estudantes recebem auxílio moradia;** (tendo sido investidos aproximadamente R\$ 2.883.140,00 nesse auxílio até junho);
- **1387 estudantes recebem auxílio alimentação;** (tendo sido investidos aproximadamente R\$ 1.085.561,00 nesse auxílio até junho);
- **269 estudantes recebem auxílio social;** (tendo sido investidos aproximadamente R\$ 546.509,00 nesse auxílio até junho).

Quanto ao Programa Bolsa Permanência, este está sendo homologado normalmente. Qualquer orientação emitida pelo Ministério da Educação será devidamente comunicada aos beneficiários.

- **241 estudantes indígenas e quilombolas contemplados/as** (tendo sido investidos R\$ 1.589.400,00 diretos do Governo Federal via Ministério da Educação nesse auxílio até junho).

Mais ações de permanência estudantil

- Canal de comunicação direta para orientações em saúde com a equipe da **medicina, enfermagem e nutrição** pelo email (coase@unilab.edu.br) e pelo whatsapp 085 96886793 da Coordenação de Assistência à Saúde do Estudante;
 - Foram realizados desde o dia 18 de março a 19 de junho de 2020: 171 acolhimentos em saúde virtuais.
- Canal de comunicação para escuta em saúde mental para estudantes da Coordenação de Assistência à Saúde do Estudante (<http://www.unilab.edu.br/wp-content/uploads/2020/04/Escuta-em-Saude-Mental.pdf>)
 - Foram registrados desde 14 de abril a 19 de junho de 2020: 102 atendimentos em teleorientação e escuta em saúde mental.
- Canal único para acolhimento psicossocial prioritário dos casos envolvendo violência contra mulher, contra população LGBTQI+, contra estudantes indígenas, quilombolas e internacionais: whatsapp 085 96886793 da Coordenação de Assistência à Saúde do Estudante;

- Canal de comunicação e suporte remoto para estudantes da UNILAB que sejam mães e pais com filhos/as a partir da parceria Casa Encantada e CIADI: 085 99813-7545
- Cooperação com o projeto de extensão Clínica da Saúde, de responsabilidade da prof.^a Fatima Bertini, para abertura do curso Online em escuta Psicossocial - como espaço de acolhimento em grupo, troca de experiências e fortalecimento em tempos de pandemia. As inscrições ocorrem na página do instagram do @unilaboficialoficial - Link para inscrição na BIO.



- Canal de comunicação dos estudantes com os profissionais de Serviço Social do Núcleo de Atendimento Social ao Estudante ocorre através do email nase@unilab.edu.br, sendo realizadas tanto orientações acerca dos auxílios de permanência estudantil, como demais orientações remotas sobre direitos sociais.



- Contribuição na elaboração da pesquisa censitária sobre situação estudantil durante suspensão de aulas (COVID-19) com tópico sobre saúde mental e sobre acolhimento de propostas para melhorar nossos serviços no período da pandemia desenvolvido pelo Comitê Institucional de Enfrentamento ao Covid-19 (Ciec/Unilab). Soubemos da instabilidade da rede e da dificuldade de acesso, mas é muito importante a participação de todos/as no questionário. Nos próximos dias, os/as estudantes que não conseguiram responder o questionário, receberão ligações telefônicas com a equipe da pesquisa para responder o questionário. Fique atento/a.

Dúvidas ou sugestões, abrimos um novo canal de comunicação no email atendimentopropae@unilab.edu.br e no whatsapp 085 99204-9294.

RESUMO (AUXÍLIOS)

241 **INDÍGENAS E QUILOMBOLAS**

inseridos no Bolsa Permanência.

1578 **ESTUDANTES**

contemplados/as com apoio financeiro extra (ajudas de custo e auxílio emergencial) no período da pandemia.

1901 **ESTUDANTES**

com auxílios ativos no Programa de Assistência Estudantil (PAES) da UNILAB (1005 brasileiros e 896 internacionais).

RESUMO (AÇÕES)

Ações de permanência estudantil no período de suspensão do calendário acadêmico

Dúvidas gerais PROPÆ:
atendimentopropae@unilab.edu.br
e no whatsapp: 085 992049294

Dúvidas sobre auxílios e direitos sociais: nase@unilab.edu.br



Orientações em **saúde** com a equipe de medicina, enfermagem, psicologia e nutrição: coase@unilab.edu.br ou whatsapp 085 96886793

Agendamento do Serviço de escuta em **saúde mental**: whatsapp 085 96886793



RESUMO (AÇÕES)



Canal de comunicação e suporte de estudantes mães e pais:

085 99813-7545

Contato do Observatório da Vida Estudantil (OBSERVE) do Malês:

observe.ba@unilab.edu.br

e do Ceará:

observe@unilab.edu.br

Instagram: [@observeunilab](https://www.instagram.com/observeunilab)

Acolhimento psicossocial prioritário dos casos envolvendo violência contra mulher, contra população LGBTQI+, contra estudantes indígenas, quilombolas e internacionais:

whatsapp 085 96886793

